

Serie Loma Verde





Diseño: Franklin Ruiz
Redacción: Marilyn Mora y Equipo Luciérnaga.



Serie **Loma Verde**

El objetivo de esta guía

La presente guía didáctica acompaña varios videos de la telenovela **Loma Verde** relacionados con el tema del VIH y sida en el medio rural y pretende darle un valor añadido a estos materiales audiovisuales facilitando una herramienta de trabajo que permita dinamizar y analizar su contenido.

ÍNDICE

1 -	Conociendo lo que es el VIH y el sida	2
2 -	El VIH y el sida en el medio rural	6
3 -	Algunos elementos para entender mejor	8
4 -	Guía para videoforos	13
5 -	¿Dónde informarse, dónde ir?	18

1- CONOCIENDO LO QUE ES EL VIH y el sida

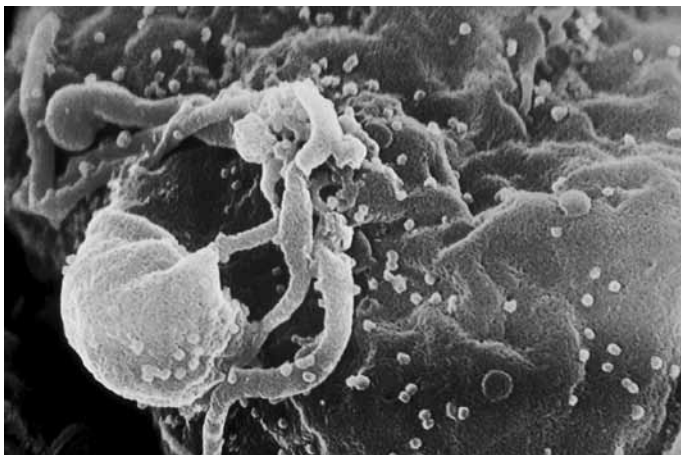

En dos décadas el sida se ha convertido en una de las peores epidemias que la humanidad ha enfrentado. Hasta la fecha ha cobrado la vida de 3.1 millones de personas. Cerca del 50% de las personas afectadas por el sida en el mundo son mujeres (principalmente por causa de contactos sexuales con sus parejas que mantienen prácticas sexuales de riesgo) y la cifra va en aumento.

En Nicaragua, de acuerdo a las estadísticas del Ministerio de Salud, hasta diciembre del 2009 se acumularon 4,742 casos. De éstos, 3,280 son personas con VIH y 590 son casos sida. Del total acumulado 821 han fallecido.

Una persona con VIH, es aquella que ha estado expuesta al virus y al realizarse la prueba resulta positiva, es decir que se encontraron anticuerpos que el organismo produce para dar una alerta que el virus está en el cuerpo. Puede que no presente ningún síntoma y parecer sana, pero sin embargo es capaz de transmitir el virus.

ElVIH (Virus de Inmunodeficiencia Humana) es el virus que ataca al Sistema Inmunitario responsable de defender al organismo de enfermedades infecciosas y tumores que generalmente no provocan graves problemas en las personas con ese sistema sano, sin embargo puede provocar enfermedades mortales en las personas que ya se encuentran en la etapa sida. La etapa avanzada y en algunos casos terminal del sida es provocada por el virus del VIH cuando el Sistema Inmunológico se encuentra extremadamente debilitado. Por consiguiente lo que se transmite es el VIH y no el sida. Tener VIH no significa padecer de sida. Tampoco se puede afirmar que todas las personas con VIH desarrollan inevitablemente el sida. Esta situación sin enfermedad es a lo que se denomina “personas con VIH” que se encuentran en situación de poder transmitirlo a otras personas.

Actualmente la Organización Panamericana de la Salud (OPS) recomienda escribir la palabra SIDA con minúsculas, sida, para dar mayor impacto a la educación para la prevención del VIH.

¿Cómo se transmite el VIH?

El virus se puede transmitir:

- **A través del contacto sexual**, ya sea oral, vaginal o anal.
- **Por vía sanguínea**, mediante transfusiones o al compartir agujas.
- **De la madre al niño**. Una mujer embarazada puede transmitir el virus a su feto por compartir la circulación de la sangre o una madre lactante puede transmitirlo a su bebé al alimentarle con su leche materna.



El VIH NO se transmite a través del contacto diario y casual, al saludarse, abrazarse o besarse, toser, estornudar, con el uso de piscinas, utensilios de cocina, baños y alimentos. El piquete de mosquitos u otros insectos tampoco causa la infección por el VIH.



¿Cómo prevenir el VIH?

El mejor modo de prevenir el VIH es evitar las prácticas sexuales de riesgo y las actividades que permiten que el VIH ingrese a nuestro cuerpo. En las relaciones sexuales, la utilización adecuada de condones es la mejor protección contra el VIH. También el riesgo aumenta en proporción con el número de parejas sexuales que se hayan tenido.

Al colocar el condón, asegurarse de que el anillo enrollado se encuentre hacia fuera



¿Cómo se trata el VIH y el sida?

Actualmente no existe cura ni vacuna para el VIH, pero hay medicamentos que pueden reducir la velocidad a la cual el VIH debilita el sistema inmune. Existen otros tratamientos que previenen o tratan algunas de las enfermedades relacionadas con el sida. Al igual que con otras enfermedades, la detección temprana del VIH proporciona mayores opciones de tratamiento.

Diferencias entre el VIH y sida

VIH	SIDA
El VIH es la etapa inicial de la infección y se contrae cuando, por exposición a factores de riesgo se tiene contacto con el virus, independientemente de la forma de transmisión	El término sida, se aplica a la etapa más avanzada de la infección por el VIH

Es la etapa durante la que el virus se reproduce e inicia de manera gradual su ataque al Sistema Inmunológico	El Sistema Inmunológico ha sufrido un daño grave y es incapaz de reaccionar ante los micro organismos
Una persona puede durar hasta 10 o más años sin presentar síntomas	Se caracteriza por falta de energía, pérdida de peso y apareamiento frecuente de enfermedades y tipos de cáncer que en una persona sana no se desarrollarían

Es muy importante resaltar que el VIH:

- Generalmente es asintomática
- Una persona puede tener VIH y estar perfectamente sana
- La puede adquirir cualquier persona expuesta a riesgo, sin importar credo, nacionalidad, sexo, raza, profesión o estatus social
- No tiene cura, pero puede prevenirse

El sida:

- Actualmente la vida de una persona con sida depende de factores que afecten o mejoren su calidad de vida, así como el acceso a medicamentos para retrasar el apareamiento de complicaciones

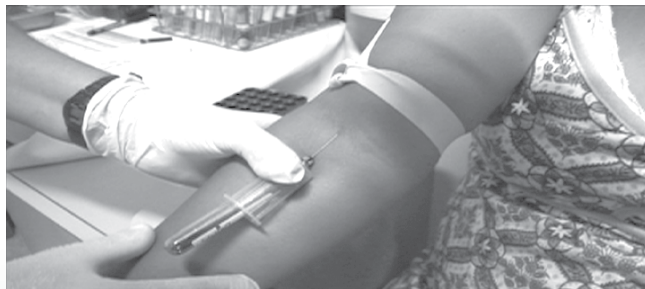

2- El VIH y el sida EN EL MEDIO RURAL



A pesar del descenso de la incidencia del VIH en varios países, la epidemia continúa elevándose en zonas rurales del tercer mundo, donde hasta un 70% de la población depende de la agricultura para subsistir, por lo que se intensifican la pobreza y la vulnerabilidad. (FAO, diciembre 2006).

En estos países (particularmente en África) la epidemia del VIH está teniendo un impacto devastador en la población rural. Según la FAO, la pérdida de mano de obra agrícola en países en los que la mayoría de la población vive en zonas rurales, afectará gravemente la productividad y la seguridad alimentaria de las próximas décadas y agravará el círculo vicioso de hambre y pobreza.

El VIH y el sida, anteriormente considerado un fenómeno sobre todo urbano, hoy pone en riesgo la vida y el sustento de millones de pobladores del medio rural de todos los países pobres, donde vive más del 90% de los 33,4 millones de personas afectadas.

Es común que en las zonas rurales, la pobreza se convierta en factor de riesgo para contraer el VIH, al aumentar la mano de obra migrante, la desintegración de las familias, la falta de tierras, el hacinamiento y la falta de techo. Todo esto incrementa las posibilidades de que las personas tengan diversos contactos sexuales pasajeros. También las y los pobres tienen más

posibilidades de tomar menos en serio al VIH, ya que preocuparse por evitar el VIH puede parecer menos importante que la simple supervivencia. Por lo tanto la lucha contra el VIH debe tomar en cuenta la mejora general de la calidad de vida.

En la lucha contra el VIH se han implementado estrategias exitosas y de gran relevancia, sin embargo las zonas rurales han sido poco beneficiadas. Además, aunque se estén aumentando las posibilidades de tratamiento del VIH con antirretrovirales, estos medicamentos muchas veces no son accesibles a la mayoría de la gente que vive en el campo.

Las dificultades de acceso a los servicios de salud y educación y la falta de información aumentan los factores que vulneran y exponen más a los pobladores rurales al riesgo de contraer el VIH, por lo que es necesaria y urgente la implementación de estrategias que rescaten y tomen en cuenta todo el engranaje social y cultural del mundo rural.

La población rural todavía mantiene “tabúes” alrededor del VIH que provocan actitudes erróneas como buscar atención fuera de las unidades de salud, automedicación, etc. Las consecuencias de esto suelen ser el deterioro de su salud y el agravamiento de la enfermedad ya que al llegar los servicios de salud se encuentran muchas veces en la etapa avanzada del sida dejando pocas alternativas para su recuperación.

Otro fenómeno que afecta a las zonas rurales es la migración a países vecinos o a las ciudades ya que estos grupos poblacionales se vuelven más vulnerables a las Infecciones de Transmisión Sexual (ITS) y al VIH, al establecer con más frecuencia relaciones sexuales esporádicas sin protección a menudo y con varias parejas sexuales antes de regresar a sus lugares de origen. Otro aspecto de incidencia negativa es el machismo bien arraigado en estas zonas, donde suele imperar la obediencia y subordinación al hombre de las mujeres, niñas, niños y adolescentes, lo que les hace aún más vulnerables.

Resultado de una investigación de Luciérnaga y la Revista Enlace se descubrió que en casi todas las zonas campesinas de Nicaragua el VIH y el sida era visto como algo de otro lugar y de otro pueblo o ciudad. Para muchos el VIH y el sida están en la capital, en la ciudad o es exclusivo de los extranjeros, los homosexuales o las trabajadoras sexuales. De esta forma se comete la gran equivocación de considerar el sida y el VIH como algo sometido al encuentro con grupos con prácticas sexuales de riesgo y no debido a su propia conducta de riesgo.



3 – ALGUNOS ELEMENTOS PARA ENTENDER MEJOR



VIH, sida, estigma y discriminación

El estigma se refiere a las actitudes y creencias no favorables dirigidas hacia alguien o algo. Por ejemplo, referente al VIH si se ve a un hombre o una mujer que no va con las “normas sociales establecidas” y por ejemplo ha bajado de peso, con eso a veces basta para ponerles la marca de “tienen sida” o son “sidosos”

La discriminación es el tratamiento a una persona o grupo con parcialidad y prejuicio.

Mientras que el estigma refleja una actitud, la discriminación es un acto o comportamiento. Con el ejemplo anterior, a las personas que han bajado de peso y le ponen la marca que “tiene sida” o son “sidosos” se les trata con desprecio, no se les acepta en reuniones sociales o se habla de ellos de manera despectiva, es decir se les deja “fuera”.

Toda actitud estigmatizante o conducta discriminatoria lleva a quien la sufre a aislarse, lo que provoca depresión y dificulta buscar ayuda. Además puede:

- Hacer que la persona no quiera dar a conocer si tiene VIH
- Reducir la aceptación de las prácticas de alimentación sin riesgo para el lactante
- Limitar el acceso a educación, consejería y tratamiento aún cuando los servicios están disponibles y accesibles, debido a que las personas tienen miedo de que se les maltrate o las señalen como que han hecho algo indebido.

El tipo de lenguaje usado puede expresar estigma por ejemplo cuando se dice “el sidoso”, “está infectado”, “se contagia”, entre otras. La carencia de conocimiento y temor producen estigma y esto, en relación al VIH se vive con vergüenza y culpa.

En los capítulos de la serie **Loma Verde** dedicados al tema del VIH y sida, el problema se enfoca desde diferentes ángulos:

VIH-sida y Mujer:

El video evidencia y ejemplifica la ya tan conocida información de las últimas investigaciones de que las principales personas afectadas por el avance de la epidemia del VIH son las mujeres amas de casa y los jóvenes. Es por ello muy necesario que las mujeres campesinas se vean reflejadas en la historia de Merche que evidencia que una mujer, aunque sea fiel, puede perfectamente contraer el VIH debido a su propia falta de información y a la conducta irresponsable de su compañero de vida. Incluso estando informada la mujer puede contraer el VIH debido a su condición de subordinación y sumisión que le impide negociar formas de prevención como el condón o la exigencia de un certificado médico del marido.

Por esto es muy importante la información para la mujer campesina pero también el fortalecimiento de su autoestima y la toma de conciencia de sus derechos que la lleven a asumir un papel más activo y sujeto de derecho en la relación, en la familia y en la sociedad.



VIH sida y religión:

La religión o la religiosidad juega un papel central en la mentalidad y el comportamiento de los y las nicaragüenses y más aún de los y las campesinos, aunque no podemos afirmar que por sí misma o en todos los casos sea un obstáculo para la prevención del VIH.

Sin embargo existen algunas tendencias religiosas que identifican el VIH y sida con la culpabilización o algún castigo divino. Esta interpretación es muy peligrosa tanto por la fuerza y el alcance del mensaje religioso como por que niega toda causa científica de la infección.

Esto provoca la agudización de la ignorancia sobre las razones de la infección y genera gran rechazo de la población a las personas con VIH por demonizarlos o asociarlos a la condición de pecadores. Sin embargo también existen instituciones o personas religiosas que interpretan el mensaje y la vivencia de Jesús como una señal de salvación para todos los que sufren problemas de privación o de salud y consideran oportuna la información de prevención y el apoyo a los que tienen VIH o sida.

Es importante poner en evidencia el mensaje religioso liberador que habla de un Dios que nos protege y desea nuestro bien, no castigándonos sino aconsejándonos.

Es muy importante en un país tan cristiano como Nicaragua tratar de desmontar los mensajes religiosos alienantes con mensajes religiosos liberadores.

Esto legitima el mensaje desde la cosmovisión de un público nicaragüense, sobre todo si es campesino. La escena de las mujeres hablando en el río cumple con este cometido en los videos.

Grupos con prácticas sexuales de riesgo:

En el campo y también en la ciudad prevalece la creencia de que el VIH es exclusivo de ciertos grupos socialmente mal vistos como las trabajadoras sexuales, los homosexuales o los extranjeros.

Esto está asociado con la errónea creencia de que el “sida” puede verse o identificarse en la gente que lo tiene, como si tuviera síntomas y/o señales aparentes, o que por su comportamiento sexual necesariamente adquieren el VIH cuando en realidad no es así. El video desmonta esta creencia mostrando una trabajadora sexual que exige el condón.

VIH sida y machismo:

La subordinación y sumisión de la mujer, como consecuencias del machismo, la vuelve mas desprotegida ante el VIH. El machista se cree fuerte e indestructible por el simple hecho de ser hombre y reta de manera irracional al peligro. Esta conducta es muy relacionable con la de negarse a usar el condón. El machista cree tener siempre el control y presume de eso aunque no sea cierto, el machista cree que puede manejar las dificultades y los azares de la vida y cree tener la respuesta a cualquier dificultad. Muchos hombres, como los personajes del video, creen que pueden identificar el VIH en el aspecto físico de la persona y que sólo se trata de buscar a la “más sanita, la que no se ve flaca o enferma” o piensan que se resuelve el riesgo “lavándose con detergente y cloro” después de tener una relación.

La violencia basada en genero también es un factor que incide considerablemente en la expansión de la epidemia del VIH, ya que el machista para ejercer su poder y control hace uso de la fuerza física para doblegar a otras personas a sostener relaciones sexuales contra su voluntad, lo que incrementa el riesgo de transmisión del VIH.



Uso del condón:

El video se centra en analizar su falta de uso ya que es uno de los mayores problemas identificados. Las pláticas de Chico y sus amigos nos indican algunas de las muchas razones de rechazo al condón. Dicen que es como “comerse un caramelo con todo y papel”, que es como aceptar que la mujer de uno no sea fiel, etc.

Es importante conocer las resistencias culturales al uso del condón para poder promoverlo de manera más adecuada.

El amigo de Chico se enoja cuando la trabajadora sexual le exige ponerse el condón y por tanto se niega a tener relaciones con ella. La doctora explica muy bien a Merche la necesidad e importancia del condón y le motiva a reflexionar sobre su riesgo de adquirir VIH.

Finalmente queda claro que la falta de uso del condón, junto a una conducta irresponsable y con múltiples parejas, provocan la infección de Chico y de éste a Merche, quien lo adquiere pasivamente en su hogar como ama de casa.

4 – GUIA PARA VIDEO FOROS

A continuación algunas sugerencias destinadas a crear unas condiciones favorables para la proyección y a facilitar el trabajo de las personas que presenten y animen el video foro:

Es indispensable que el o la facilitadora hayan visto previamente los videos, que conozcan las características del grupo que participará en la reunión y que hayan leído esta guía didáctica. De esta manera se podrán preparar los objetivos que se pretenden alcanzar con la proyección del video y la posterior discusión.

Antes de la proyección:

- Asegurarse del buen estado del equipo de proyección y del audio. Sin una buena visión y una buena audición, el mensaje no tendrá el mismo impacto.
- Asegurarse de que las y los participantes estén en un lugar cómodo que les permita mirar claramente la pantalla. Conviene a veces oscurecer la sala para mejorar la visibilidad del monitor o de la pantalla del televisor.
- Si se encuentran niños y niñas pequeños en la sala es conveniente advertir previamente a sus acompañantes que algunas escenas podrían resultar chocantes.
- Explicar a las y los participantes que verán un video que refleja de manera sencilla la realidad del VIH en las zonas rurales y que está basado en vivencias y situaciones que son reales aunque hayan sido puestas en escena.
- Explicar que una vez concluido el video, se promoverá un espacio para preguntas y comentarios.

Podría ser útil, antes de iniciar la sesión hacer una dinámica a modo de presentación del grupo que facilite la unión del mismo y motive a la



participación. Hacer un sondeo sobre el nivel de información que tienen las y los participantes respecto al VIH. Se puede iniciar con la siguiente pregunta.

¿Qué saben del VIH y sida? ¿Qué han escuchado o que han leído sobre este tema? ¿Cuáles son las fuentes donde obtuvieron dicha información?

Después de la proyección:

Al concluir la proyección compartir sentimientos y opiniones.

Dependiendo de la cantidad de participantes se pueden dividir en pequeños grupos o bien en parejas e iniciar un diálogo a partir, por ejemplo, de la siguiente Guía de Discusión:

- ¿Qué sentimientos ha causado la historia? ¿Que les inspira cada uno de los personajes: Merche, Chico, el amigo, la suegra, el pastor, etc?
- ¿Refleja lo que ha visto la realidad de su comunidad? ¿En qué?
- ¿Que opina de la actitud de cada uno de los personajes?
- ¿Como cree que Merche debería reaccionar?
- ¿Que opina del sermón del pastor? ¿Que le hubiera Ud respondido a la mujer que lo defiende?
- ¿Incide en su comunidad la opinión de la iglesia?
- ¿En qué parte del video se proyectan los principales mitos y tabúes alrededor del VIH y el sida?
- ¿Tiene relación el machismo con el VIH y el sida? ¿Por qué?
- ¿Que dificultad enfrenta Merche en su toma de conciencia?
- ¿Que dificultades enfrentan las mujeres en general para prevenir el VIH?
- ¿Que les puede ayudar a superar esas dificultades?
- ¿Hay diferencia entre la realidad del VIH y el sida en ciudades y zonas rurales?

- ¿Cuál sería la actitud de su comunidad al saber que uno de sus miembros tiene VIH o sida? Y la suya en particular?
- ¿Cree que las situaciones compartidas en el video le pueden suceder a alguien cercano, en el barrio, comunidad? ¿Por qué?
- ¿Por qué es importante hacerse la prueba del VIH? ¿Dónde se puede hacer?
- ¿Quiénes deben hacerse la prueba del VIH?
- ¿Se puede prevenir el VIH? ¿Cómo?
- ¿Se puede curar el sida? ¿Que se puede hacer en caso de estar afectado?
- ¿Qué haría al conocer que una persona en su barrio o en su comunidad tiene VIH?
- ¿Qué resistencia al uso del condón encontramos en los personajes de la novela?
- ¿Qué consecuencias puede tener una relación sexual sin protección?

Una vez que los grupos o parejas terminaron, se socializan los principales aspectos que discutieron y se sacan conclusiones. Se continúa motivando la participación de todas y todos, invitando a quien quiera para que comparta sus dudas, experiencias y opiniones.

Antes de terminar, es importante reafirmar los conceptos básicos sobre **VIH** y establecer la diferencia con la palabra **sida**. Si el grupo ya tiene conocimientos al respecto, hacer énfasis en la reducción del **estigma** y **discriminación** como una forma de promoción y defensa de los derechos humanos de las personas que tienen VIH o sida.

Concluir la sesión compartiendo entre todas y todos que lecciones que nos deja el video y que acciones se pueden desarrollar para superar las limitantes de información sobre VIH y sida en las zonas rurales.

Existe numerosa información referente a la prevención del VIH y el sida (revistas, folletos, etc) elaborada por organizaciones especializadas en este tema. Esta información se puede conseguir gratuitamente y distribuir a los participantes.



De no ser posible, se pueden al menos facilitar las referencias de estas organizaciones (ver lista en capítulo siguiente).

A continuación se ofrecen algunas pistas que pueden ayudar a analizar los personajes y las situaciones contenidas en los videos.

Análisis de los personajes



Merche: Mujer que va descubriendo su estado de opresión a lo largo de la historia y finalmente se decide a romperlo. Representa muy claramente que una conducta pasiva, desinformada y sumisa, como la de muchas mujeres, amas de casa y campesinas en Nicaragua, es tan riesgosa como una conducta irresponsable y sexualmente promiscua como

la de la muchos hombres nicaragüenses. Sin embargo, la evolución de su personaje permite reflexionar que las mujeres tienen la capacidad de tomar decisiones para cuidarse y protegerse a sí mismas y por ende asumir una conducta más informada, responsable y digna.



Chico (marido) : Hombre muy marcado por la cultura ambiente y muy influenciado por sus amigos. Junto a ellos representa la mentalidad machista muy presente en el campo. También muestran la relación entre pobreza, movilidad social (cafetal) y el riesgo de adquirir VIH.



Pedro (amigo): Típico macho que representa la gran necesidad de identificación social de los hombres con su grupo y como esto empuja a un mundo de conductas irresponsables, y sexistas. Las consecuencias son, entre otras, el riesgo de contraer el VIH.



Suegra: Mujer tradicional, protectora de su hijo, perpetuadora de la tradición machista.



Pastor: Muy conservador, transmite la idea religiosa sobre VIH como castigo por el pecado.



Mujeres lavando en río: Discurso en contrapeso al pastor desde la lógica de la comunidad, la familia y desde una visión religiosa liberadora.



Doctora: Comprensión y apoyo ante el problema de la mujer en la familia, objetiva y didáctica sobre conductas de riesgo. Principal fuente de información que aclara todos los eventos y permite interpretar las consecuencias de las prácticas sexuales de riesgo de las personas, los verdaderos factores de riesgo para adquirir el VIH, el ejercicio del derecho a la salud.



Trabajadora sexual: Ayuda a romper el estereotipo de los grupos y prácticas de riesgo cuando exige el condón en la relación. Deja más claro que es necesario poner atención en las prácticas sexuales de riesgo y no en los "grupos de riesgo".



5 - ¿DÓNDE INFORMARSE, DONDE IR?

Hacerse **la prueba de VIH** es una decisión personal, si se considera que se ha tenido un comportamiento o práctica sexual de riesgo es recomendable hacérsela.

Según lo dice la Ley 238 “Ley de Promoción, Protección y Defensa de los Derechos Humanos ante el sida” la prueba del VIH es:

- **Voluntaria**, es decir que solo se realiza si se cuenta con el consentimiento y autorización escrita de la persona
- **Anónima**, es decir que cuando la persona acude a realizarse la prueba de VIH se registra por código según lo establecido por el Ministerio de Salud.
- **Confidencial**, es decir que la Ley 238 prohíbe “divulgar información en espacios públicos y/o privados datos generales que identifiquen a las personas con VIH o sida”. Los resultados deben ser entregados únicamente a quien le practicaron la prueba

La prueba del VIH es un análisis de sangre que se realiza con diferentes técnicas para confirmar la presencia de anticuerpos de la infección del VIH en el cuerpo.

Es importante también mencionar que:

- La prueba debe ir acompañada de una consejería antes y después de la misma
- En los Servicios de Salud del MINSA y la Cruz Roja la prueba de VIH es gratuita.

- En los Centros Alternativos la prueba de VIH tiene un bajo costo y éste depende de las tarifas establecidas por cada organización

Lugares donde hacen la prueba del VIH:

- Todos los hospitales y Centros de Salud del Ministerio de Salud
- Cruz Roja Nicaragüense, Belmonte, Managua
- Laboratorios privados: algunos ofrecen la prueba pero no ofrecen ni realizan consejería.
- Centros Alternativos de Salud:

Centro	Dirección	Teléfono	Email / Web
Fundación Xochiquetzal	De la ITR Ciudad Jardín 1 ½ C. al Sur, Managua	2249-1346 2249-0585	xochiquetzal@ guegue.com.ni
Si Mujer	De la Estatua de Montoya 1 ½ C. Arriba. Calle 27 de Mayo, Managua	2268-2695 2268-2696	direccion@simujer. org.ni
Centro de Mujeres de Masaya	Calle El Calvario, del Colegio Bautista 3 C. al Oeste.	2522-2809	centromm@ cablenet.com.ni



Listado de otros organismos dedicados a la prevención del VIH:

Centro	Dirección	Teléfono	Email / Web
Fundación Nimehuatzin	De los semaforos de ENEL Central, 1 c. Arriba, 1 ½ al sur, 7 vrs a la derecha Casa 611, Reparto San Juan, Managua	22780028	nimehuatzin@nimehuatzin.org www.nimehuatzin.org
Puntos de Encuentro		22681227	
ANIC+Vida	Entrada principal de Villa Austria 3c al lago, frente a la Olla Comunal, Managua	2289 2902	yaninmirandarueda@hotmail.com anicpvda@yahoo.com
Centro de Adolescentes y Jóvenes Si Mujer (Area de Atención Integral Adolescencia y Juventud de Si Mujer)	Bo. San Judas, del Ceibo 1 C. al Lago, 1/2 C. arriba, Managua	2260-3567	pajovene@simujer.org.ni
Iglesia Luterana	De la Estatua de Monseñor Lezcano 6 1/2c al lago, Managua	2266 4467	kactiusa@hotmail.com
Servicios Integrales para la Mujer- SI MUJER	De la IBM de Montoya 1c arriba, Managua	2268-0038	direccion@simujer.org.ni
Cruz Roja Centro Nacional de Sangre	Reparto Belmonte, Km 7 Carretera Sur. Managua.	2265 1419 ext 1042 Fax: 2265 1419	crmsalud@humanidad.org.ni www.cruzroja.org

Centro	Dirección	Teléfono	Email / Web
CEPRESI	Altamira D'Este. Casa 214. BDF 20 vrs abajo M/I. Managua.	2270 7449 2270 7989	cepresi@cablenet.com.ni direccion@cepresi.org.ni
Centro de Mujeres de Masaya	Iglesia Bautista 3 1/2c al este, Calle El Calvario, Masaya	2522 2809 2522 5430	centromm@cablenet.com.ni
Asociación de Mujeres XILONEM. Esteli	Del Gallo más Gallo 3 1/2c al río, Esteli.	2713 3653 Fax: 2713 3653	xilonemcapacitacion@yahoo.com xilonem@turbonet.com.ni
Centro de Estudios y Promoción Social - CEPS Ocotol	Del Monumento San Francisco 2c. al norte. o bien de Bancentro 2c al oeste 1/2c al norte, Ocotol	2732 3208	ceps@ibw.com.ni
Colectivo de Mujeres de Matagalpa	De Citi Bank 2 1/2 al este, Matagalpa	2772-2458	salud@cmmmatagalpa.org.net www.cmmmatagalpa.org.net
Centro de Información y Servicios de Asesoría en Salud (CISAS León)	Costado Norte Paraninfo Universidad Nacional Autónoma de Nicaragua, León	2311 6901	leon@cisas.org.ni www.cisas.org.ni
Centro Clínico Bilwi/ Comisión de Lucha contra el sida	Bo. Revolución, frente a Western Union, Bilwi	2792-2344	dgarciasol@hotmail.com
Acción Médica Cristiana (AMC de Bluefields)	Barrio Nueva York, esquina del Chino Adan, Bluefields	2572 0175	ljelly@turbonet.com www.amc.org.ni

Loma Verde es una pequeña comunidad rural en el norte de Nicaragua situada en un paraje de verdes colinas y cafetales. Allí la vida transcurre en una aparente calma pero detrás de las apariencias se viven intensamente los dramas y las alegrías que conforman la vida cotidiana en el campo. De todas esas vivencias nos habla la **Serie Loma Verde**, a través de unos personajes que poco a poco se irán hilvanando en las sucesivas historias. Aunque los primeros capítulos tendrán que ver con el VIH y el sida, posteriormente se abordarán otros temas relacionados con el mundo rural.

La Pepena I y II es el título de los dos primeros capítulos de la serie.

La Pepena • Sinopsis

La tranquilidad del pequeño poblado de Loma Verde se ve perturbada por la aparición de unos afiches relacionados con la prevención del VIH y el uso del condón. Esto da mucho que hablar en una comunidad donde se considera el sida como un “castigo de Dios” (como dice el pastor) y como una enfermedad que solo afecta a extranjeros y a mujeres vagas...

Merche es una mujer joven, dedicada a su esposo Chico. Tiene dos hijos y está embarazada. Su estado la hace estar más receptiva a los riesgos que mencionan esos afiches que andan regados en la comunidad, pero su aislamiento y la actitud hostil de su suegra la hacen vivir estas preocupaciones en secreto. Llega la época de los cortes de café y Chico se ausentará varias semanas. Durante ese tiempo Merche se pone a pensar... Y si lo que dicen esos afiches fuera cierto?



Una producción de:



Para:



Con el apoyo de:



Agència Catalana
de Cooperació
al Desenvolupament



Associació Ciutadana
Anti-Sida de Catalunya

Guión, Realización y Edición: FÉLIX ZURITA DE HIGES, JOAQUÍN ZÚNIGA BUSTOS

Imagen: RIDERS MEJÍA, FÉLIX ZURITA, ROMÁN MEDINA • **Audio y Mezcla:** ROMÁN MEDINA

Música original: DANILO MEDRANO, MECATE • **Producción:** ROMAN MEDINA, FÉLIX ZURITA, JOAQUÍN ZÚNIGA, “HIJAS DE LA LUNA”, MARJORIE AROSTEGUI

Distribuye: Fundación Luciérnaga, Managua, Nicaragua, tel: (505) 22687802, Email: info@fundacionluciernaga.org
www.fundacionluciernaga.org • www.albafilms.tv